



รายงานสถานการณ์สาธารณภัย
กรมป้องกันและบรรเทาสาธารณภัย กระทรวงมหาดไทย
ศูนย์อำนวยการบรรเทาสาธารณภัย (ส่วนปฏิบัติการ) www.nirapai.com
โทรสาร 0-2241-7450-6 สายด่วนนิรภัย 1784



ที่ของข่าว 560/2562

วันที่ 11 กันยายน 2562

(เวลา 18.00 น.)

กรมป้องกันและบรรเทาสาธารณภัยขอรายงานสถานการณ์สาธารณภัยประจำวัน ดังนี้

1. สถานการณ์สาธารณภัย

จากอิทธิพลพายุโซนร้อน "โพดุล" และอิทธิพลพายุโซนร้อน "คาจิกิ" ประกอบกับมรสุมตะวันตกเฉียงใต้พัดปกคลุมทะเลอันดามัน ภาคใต้ และอ่าวไทยมีกำลังแรง ตั้งแต่วันที่ 29 ส.ค. - ปัจจุบัน ทำให้เกิดน้ำท่วมฉับพลัน น้ำป่าไหลหลาก ดินสไลด์ ในพื้นที่ 32 จ. (ภาคเหนือ 10 จ. แพร่ เชียงใหม่ เพชรบูรณ์ น่าน อุตรดิตถ์ พิษณุโลก พิจิตร แม่ฮ่องสอน ลำปาง สุโขทัย ภาคตะวันออกเฉียงเหนือ 16 จ. นครพนม ร้อยเอ็ด อุบลราชธานี อำนาจเจริญ มหาสารคาม ขอนแก่น หนองบัวลำภู ยโสธร กาฬสินธุ์ มุกดาหาร ชัยภูมิ สุรินทร์ อุตรดิตถ์ เลย ศรีสะเกษ สกลนคร ภาคตะวันออก 3 จ. ปราจีนบุรี ตราด สระแก้ว ภาคใต้ 3 จ. กระบี่ ระนอง ชุมพร) 176 อ. 898 ต. 6,402 ม. 5 เขตเทศบาล 11 ชุมชน บ้านเรือนประชาชนได้รับผลกระทบ 370,809 ครัวเรือน และได้รับความเสียหายบางส่วน 3,818 หลัง มีผู้เสียชีวิต 29 ราย (ยโสธร 8 ราย ร้อยเอ็ด 6 ราย อำนาจเจริญ 4 ราย ขอนแก่น 3 ราย พิจิตร 2 ราย อุบลราชธานี 1 ราย พิษณุโลก 1 ราย มุกดาหาร 1 ราย สกลนคร 1 ราย น่าน 1 ราย ศรีสะเกษ 1 ราย) ผู้บาดเจ็บ 1 ราย (ชัยภูมิ)

ประกาศเขตการให้ความช่วยเหลือผู้ประสบภัยพิบัติกรณีฉุกเฉินแล้ว 19 จังหวัด ได้แก่ จ.เชียงใหม่ จ.แม่ฮ่องสอน จ.แพร่ จ.น่าน จ.เพชรบูรณ์ จ.พิษณุโลก จ.พิจิตร จ.มหาสารคาม จ.อุตรดิตถ์ จ.ขอนแก่น จ.อำนาจเจริญ จ.ร้อยเอ็ด จ.ยโสธร จ.มุกดาหาร จ.ศรีสะเกษ จ.สกลนคร จ.อุบลราชธานี จ.ชุมพร จ.ระนอง

ประกาศเป็นเขตพื้นที่ประสบสาธารณภัยแล้ว 26 จังหวัด ได้แก่ จ.เชียงใหม่ จ.แพร่ จ.น่าน จ.แม่ฮ่องสอน จ.ลำปาง จ.อุตรดิตถ์ จ.เพชรบูรณ์ จ.พิษณุโลก จ.สุโขทัย จ.พิจิตร จ.อุบลราชธานี จ.ขอนแก่น จ.อุตรดิตถ์ จ.อำนาจเจริญ จ.นครพนม จ.ร้อยเอ็ด จ.ยโสธร จ.กาฬสินธุ์ จ.มุกดาหาร จ.ชัยภูมิ จ.ศรีสะเกษ จ.สกลนคร จ.มหาสารคาม จ.สระแก้ว จ.ระนอง จ.สุรินทร์

ปัจจุบันยังคงมีสถานการณ์ในพื้นที่ภาคตะวันออกเฉียงเหนือ 5 จ. (อำนาจเจริญ ยโสธร อุบลราชธานี ร้อยเอ็ด ศรีสะเกษ) มีผู้อพยพ 4 จ. (อำนาจเจริญ ยโสธร อุบลราชธานี ร้อยเอ็ด) รวม 69 จุด 20,593 คน ได้แก่ จ.อำนาจเจริญ 1 จุด 158 คน จ.ยโสธร 16 จุด 7,513 คน จ.อุบลราชธานี 39 จุด 12,792 คน จ.ร้อยเอ็ด 13 จุด 130 คน ดังนี้

ภาคตะวันออกเฉียงเหนือ 5 จังหวัด

1) จ.อำนาจเจริญ วันที่ 30 ส.ค. 62 เกิดฝนตกหนักน้ำไหลหลากในพื้นที่ 4 อ. (อ.เมืองฯ อ.หัวตะพาน อ.ลืออำนาจ อ.พนา) 16 ต. 27 ม. ประชาชนได้รับผลกระทบ 1,751 ครัวเรือน อพยพ 1 จุด 158 คน วัดพระศรีเจริญ อ.หัวตะพาน 158 คน มีผู้เสียชีวิต 4 ราย (ชาย) ปัจจุบันระดับน้ำลดลง แต่ยังคงมีน้ำท่วมขังในพื้นที่ อ.หัวตะพาน 2 ต. (ต.หัวตะพาน ต.จิกคู่)



การให้ความช่วยเหลือ ผวจ.ขอรับพระมหากรุณาพระราชทานโรงครัวพระราชทานประกอบอาหารพระราชทานเลี้ยงบรรเทาทุกข์ผู้ประสบภัย ในพื้นที่ อ.หัวตะพาน จำนวน 1 จุด ต.หัวตะพาน บริเวณหน้าวัดพระศรีเจริญ **มูลนิธิเพื่อนพึ่ง (ภาฯ) ยามยาก สภากาชาดไทย** จัดตั้งโรงครัว จำนวน 1 จุด ได้แก่ ในพื้นที่ อ.หัวตะพาน บริเวณหลังวัดพระศรีเจริญ ศูนย์ ปภ. เขต 13 (อุบลราชธานี) สนับสนุน เรือท้องแบน รถลำเลียงยกสูง พร้อม จนท. ศูนย์ ปภ. เขต 17 (จันทบุรี) สนับสนุน เรือท้องแบน พร้อม จนท. ศูนย์ ปภ. เขต 5 (นครราชสีมา) สนับสนุน เรือท้องแบน สนง.ปภ.จ. สนับสนุน เรือท้องแบน เรือยาง เรือพลาสติก พร้อมเจ้าหน้าที่ อำเภอนทพ. โดย นพค.51 ได้จัด จนท. 48 นาย พร้อมยุทโธปกรณ์ รถยนต์ตรวจการณ์ รถบ.ขนาดเล็ก รถบ.สัมภาระเครน รถบ.สัมภาระ รถบ.เท้ายาย และเรือท้องแบน ช่วยเหลือรับ-ส่งผู้ประสบภัย พร้อมขนย้ายสิ่งของอุปโภคบริโภค ในพื้นที่ ต.หัวตะพาน ต.จิกคู่ ร.6 พัน 1 สนับสนุน รถยกสูง เรือยาง รถบรรทุกเล็ก แขนงทางหลวงชนบท สนับสนุน รถบรรทุกยกสูง พร้อม จนท. กรมการปกครอง รถบรรทุกเล็ก สนง.ทรัพยากรน้ำภาค 11 อุบลราชธานี สนับสนุน รถผลิตน้ำดื่ม นร.กองทัพเรือ สนับสนุน เรือท้องแบน พร้อมเจ้าหน้าที่ อปท. อปพร. อาสาสมัคร มูลนิธิ สนับสนุนเรือท้องแบน เรือพลาสติก รถกระบะ รถบรรทุกยกสูง รถบรรทุกขนาดกลาง เข้าสำรวจความเสียหายและให้การช่วยเหลือเคลื่อนย้ายผู้ประสบภัย และเร่งระบายน้ำออกจากพื้นที่

2) **จ.ยโสธร** วันที่ 30 ส.ค. 62 เวลา 01.00 น. เกิดฝนตกหนักน้ำไหลหลากเข้าท่วม ในพื้นที่ 9 อ. (อ.ป่าดิว อ.คำเขื่อนแก้ว อ.เมืองฯ อ.ไทยเจริญ อ.เลิงนกทา อ.กุดชุม อ.ทรายมูล อ.ค้อวัง อ.มหาชนะชัย) 76 ต. 831 ม. ประชาชนได้รับผลกระทบ 16,010 ครัวเรือน พื้นที่ทางการเกษตรคาดว่าจะเสียหาย 199,436 ไร่ วัด 3 แห่ง มัสยิด 1 แห่ง โรงเรียน 49 แห่ง สถานพยาบาล 6 แห่ง **อพยพ 16 จุด 1,573 คน** 1) วัดเชียงเพ็ง ต.เชียงเพ็ง อ.ป่าดิว 150 คน 2) วัดประชาสามัคคี ต.เชียงเพ็ง อ.ป่าดิว 135 คน 3) ศาลา SML ม.7 ต.เชียงเพ็ง อ.ป่าดิว 30 คน 4) โรงเรียนบ้านนาแก อ.นาแก อ.คำเขื่อนแก้ว 150 คน 5) อบต.นาแก ต.นาแก อ.คำเขื่อนแก้ว 300 คน 6) บ้านสะแนน (ดงหัวซี) ต.ชุมเงิน อ.เมืองฯ 60 คน 7) ศาลาวัดบ้านกว้าง ต.เขื่อนคำ อ.เมืองฯ 50 คน 8) จุดถนนสูงบ้านคุดสำโรง ต.เขื่อนคำ อ.เมืองฯ 50 คน 9) ศาลากลางบ้าน บ.กุดกง ต.เขื่อนคำ อ.เมือง 60 คน 10) บ.กุดกง จุดที่ 1 ศาลากลางบ้าน ต.เขื่อนคำ อ.เมือง 60 คน 11) บ.กุดกง จุดที่ 2 หนองไม้ ต.เขื่อนคำ อ.เมืองฯ 50 คน 12) วัดบ้านท่าเยี่ยม ต.ค้อเหนือ อ.เมืองฯ 114 คน 13) โรงเรียนบ้านแจ้งน้อย ต.ค้อเหนือ อ.เมืองฯ 106 คน 14) วัดกลาง ต.ในเมือง อ.เมืองฯ 180 คน 15) วัดสิงห์ท่า ต.ในเมืองฯ อ.เมืองฯ 70 คน 16) ศาลากลางบ้าน บ.ดอนมะยาง ต.ตาดทอง อ.เมืองฯ 8 คน **มีผู้เสียชีวิต 8 ราย** (ชาย 7 ราย หญิง 1 ราย) **ปัจจุบันระดับน้ำทรงตัวในพื้นที่ อ.คำเขื่อนแก้ว อ.เมืองฯ อ.ค้อวัง อ.มหาชนะชัย ส่วนอำเภ่อื่น ๆ ระดับน้ำลดลง**



การให้ความช่วยเหลือ ผวจ.ขอรับพระมหากรุณาพระราชทานโรงครัวพระราชทานประกอบอาหารพระราชทานเลี้ยงบรรเทาทุกข์ผู้ประสบภัย จำนวน 3 จุด ได้แก่ในพื้นที่ อ.เมือง 1)ต.ในเมือง บริเวณวัดกลางศรีไตรภูมิ 2)ต.ค้อเหนือ บริเวณโครงการพระราชดำรินองอึ้ง และในพื้นที่ อ.คำเขื่อนแก้ว 1 จุด บริเวณโรงเรียนบ้านนาแก ต.นาแก ศูนย์ ปภ. เขต 13 (อุบลราชธานี) สนับสนุนเรือท้องแบนพร้อมเครื่องยนต์ เรือไฟเบอร์กลาส รถเข็นยก รถบรรทุก 6 ล้อ ศูนย์ ปภ. เขต 5 (นครราชสีมา) สนับสนุนเรือท้องแบนพร้อมเครื่องยนต์ สนง.ปภ.จ. อำเภอกาชาดจังหวัด โครงการชลประทานยโสธร กรมทหารราบที่ 16 ค่ายบดินทรเดชา จนท.ตร. หมวดทางหลวง อปท. อส. อปพร. อาสาสมัคร มูลนิธิ สนับสนุนเรือท้องแบน เข้าสำรวจความเสียหายยกของขึ้นที่สูง เคลื่อนย้ายผู้ประสบภัย แจกจ่ายเครื่องอุปโภคบริโภค จัดทำ Big Bag กระสอบทราย เป็นคันกั้นน้ำบริเวณลำน้ำชี อ.เมืองฯ และเร่งระบายน้ำออกจากพื้นที่

3) จ.อุบลราชธานี วันที่ 30 ส.ค. 62 เวลา 05.00 น. เกิดฝนตกหนักน้ำไหลหลากเข้าท่วมในพื้นที่ 25 อ. (อ.น้ำขุ่น อ.เมืองฯ อ.กุดข้าวปุ้น อ.น้ำยืน อ.เขื่องใน อ.เขมราฐ อ.พิบูลมังสาหาร อ.ตระการพืชผล อ.โขงเจียม อ.ดอนมดแดง อ.ม่วงสามสิบ อ.เหล่าเสือโก้ก อ.สว่างวีระวงศ์ อ.เดชอุดม อ.ตาลชุม อ.สิรินธร อ.นาตาล อ.ศรีเมืองใหม่ อ.นาจะหลวย อ.โพธิ์ไทร อ.สำโรง อ.วารินชำราบ อ.นาเยีย อ.บุญทรีย อ.ทุ่งศรีอุดม) 159 ต. 1,141 ม. ประชาชนได้รับผลกระทบ 29,007 ครัวเรือน พื้นที่การเกษตรคาดว่าจะเสียหาย 442,364 ไร่ ถนน 178 สาย สะพาน 27 แห่ง ฝาย/ทำนบ 3 แห่ง วัด 19 แห่ง รพ.สต.3 แห่ง โรงเรียน 74 แห่ง สถานที่ราชการ 13 แห่ง อพยพ 7 อ. 39 จุด 12,792 คน ได้แก่ อ.ม่วงสามสิบ 2 จุด 250 คน 1)ศพด.หนองบัว 2)อบต.นางเลิง อ.ดอนมดแดง 1 จุด 1,365 คน ต.ท่าเมือง วัดบ้านยางกะเดา อ.ตระการพืชผล 3 จุด 125 คน 1) โรงเรียนบ้านขามเปี้ย 2) รพ.สต.เซเป็ด 3)บ้านศาลากลาง บ้านบ่อคูณ อ.วารินชำราบ 18 จุด 8,904 คน 1) ถนนข้าง สนง.ทม. 2)หน้าวัดแสนสำราญ 3)สนามทุ่งคำแซบ 4)บริเวณเชิงสะพาน 200 ปี 5) บริเวณศาลากลางบ้านชุมชน 6) วัดวารินทราราม 7) เชิงสะพานเสรีประชาธิปไตย 8) ข้างปั้มน้ำมัน ปตท. 9) ถนนด้านหน้าประตูแดง มทบ.22 10) ศาลากลางบ้าน ม.1 11) ศาลากลางบ้าน ม.4 12) ศาลากลางบ้าน ม.9 13) รร.วารินชำราบ 14) รร.บ้านกุดระงุม 15) ข้างเรือนจำ มทบ.22 16) ที่ว่างหน้าประตูแดง 17) บ้านปากกุดหวาย ม.6 18) พักตามบ้านญาติ อ.เมืองฯ 13 จุด 12,792 คน อ.เขื่องใน 1 จุด อบต.บ้านกอก อ.สว่างวีระวงศ์ 1 จุด ศาลาดอนปู่ตาบ้านฮ้องฮ้อ มีผู้เสียชีวิต 1 ราย (ชาย) ปัจจุบันระดับเพิ่มขึ้นในพื้นที่ อ.เมืองฯ อ.วารินชำราบ อ.สว่างวีระวงศ์ อ.พิบูลมังสาหาร อำเภออื่น ๆ ระดับน้ำทรงตัว



การให้ความช่วยเหลือ ผวจ.ขอรับพระมหากรุณาพระราชทานโรงครัวพระราชทานประกอบอาหารพระราชทานเลี้ยงบรรเทาทุกข์ผู้ประสบภัยในพื้นที่ จำนวน 5 จุด ได้แก่ 1) ศาลาประชาวาริน ต.วารินชำราบ อ.วารินชำราบ 2) วัดบ้านยางกะเดา ต.ท่าเมือง อ.ดอนมดแดง 3) อบต.นาเลิง ต.นาเลิง อ.ม่วงสามสิบ 4) ชุมชนโรงเรียนเบ็ญจะมะมหาราช 2 ทน.อุบลราชธานี อ.เมืองฯ 5) ศาลากลางบ้าน ม.5 ต.บ้านกอก อ.เขื่องใน มูลนิธิเพื่อนพึ่ง (ภาฯ) ยามยาก สภากาชาดไทย จัดตั้งโรงครัวในพื้นที่ จำนวน 8 จุด อ.ตระการพืชผล 1 จุด บริเวณวิทยาลัยเทคนิคตระการพืชผล อ.ดอนมดแดง 1 จุด บริเวณบ้านยางกะเดา อ.วารินชำราบ 2 จุด บริเวณหอประชุมและศาลาประชาวาริน อ.ม่วงสามสิบ 1 จุด บริเวณ อบต.นาเลิง อ.เมืองฯ 2 จุด บริเวณชุมชน รร.เบ็ญจะมะ และ ทน.อุบล อ.เขื่องใน 1 จุด บริเวณ ศาลากลางบ้าน ม.5 ศูนย์ ปภ.เขต 13 (อุบลราชธานี) จัดชุดกู้ภัยเคลื่อนที่เร็ว พร้อมสนับสนุนถุงยังชีพ เรือท้องแบนพร้อมเครื่อง รถไฟฟ้าส่องสว่าง ศูนย์ ปภ.เขต 3 (ปราจีนบุรี) สนับสนุนรถบรรทุกทุกขนาดเล็ก รถปฏิบัติการขนย้ายผู้ประสบภัย รถบรรทุกติดตั้งบันจัน 10 ล้อ เรือท้องแบนพร้อมเครื่องยนต์ เสื้อชูชีพ นพค.56 สนภ. 5 สนับสนุน รถบ.ขนาดเล็ก รถประปาสนาม 1 ขนย้ายสิ่งของ และผลิตภัณฑ์น้ำดื่มสะอาด จำนวน 2,000 ขวด แจกจ่ายให้แก่ผู้ประสบอุทกภัย ในพื้นที่ ต.บ้านกอก อ.เขื่องใน สนง.ปภ.จ. หน่วยทหารในพื้นที่ อำเภอ อปท. ภาคเอกชน มูลนิธิ หน่วยงานที่เกี่ยวข้องสนับสนุนเจ้าหน้าที่รวม 1,995 นาย พร้อมแจกจ่ายถุงยังชีพ จำนวน 2,772 ชุด ยารักษาโรค 58 ชุด น้ำดื่ม 1,870 แพ็ค เรือท้องแบน 55 ลำ เรือพลาสติก เต็นท์ 30 หลัง ห้องสุขา 23 หลัง ถังน้ำ เสื้อชูชีพ 629 ตัว เครื่องสูบน้ำ รถบรรทุก 30 คัน เข้าให้การช่วยเหลือเคลื่อนย้ายผู้ประสบภัย และเร่งระบายน้ำออกจากพื้นที่

4) จ.ร้อยเอ็ด วันที่ 30 ส.ค. 62 เวลา 08.00 น. เกิดฝนตกหนักน้ำไหลหลากเข้าท่วมในพื้นที่ 16 อ. อ.เมืองฯ อ.เสลภูมิ อ.เมืองสรวง อ.โพนทอง อ.ธวัชบุรี อ.โพธิ์ชัย อ.จันทาร อ.ศรีสมเด็จ อ.หนองพอก อ.เชียงขวัญ อ.เมยวดี อ.พนมไพร อ.ทุ่งเขาหลวง อ.จตุรพักตรพิมาน อ.เกษตรวิสัย อ.อาจสามารถ) 156 ต. 1,905 ม. ประชาชนได้รับผลกระทบ 176,763ครัวเรือน อพยพ 13 จุด 130 คน ได้แก่ พื้นที่อำเภอเสลภูมิ จำนวน 6 จุด 1) องค์การบริหารส่วนตำบลนางาม ตำบลนางาม 2) วัดบ้านหัวคู ม.4 ต.บึงเกลือ 3) วัดบ้านทรายขาว ม.13 ต.นาเมือง 4) ทต.นาเมือง 5) ทต.วังหลวง 6) ศาลาประชาคมบ้านผักกาดหญ้า ต.นาเลิง และอำเภอทุ่งเขาหลวง จำนวน 7 จุด ได้แก่ 1) พนังบ้านนางาม ม.4 ต.บึงงาม 2) พนังบ้านวังทอง ม.5 ต.บึงงาม 3) พนังบ้านดอนแก้ว ม.6 ต.บึงงาม 4) พนังบ้านมะแวง ม.7 ต.บึงงาม 5) พนังบ้านดอนโงม ม.9 ต.บึงงาม 6) พนังบ้านโนนยาง ม.12 ต.บึงงาม 7) พนังบ้านหนองชัยวาน ม.13 ต.บึงงาม พื้นที่การเกษตรคาดว่าจะได้รับความเสียหาย 762,498 ไร่ (นาข้าว 755,998 ไร่ พืชไร่ 2,250 ไร่ พืชสวน 4,750 ไร่) โรงเรียน 190 แห่ง ถนน 5 สาย สะพาน 13 แห่ง พนังกั้นน้ำ 12 แห่ง ฝาย 10 แห่ง วัด 21 แห่ง สถานที่ราชการ 12 แห่ง **มีผู้เสียชีวิต 6 ราย** (ชาย 5 ราย หญิง 1 ราย) **ปัจจุบันระดับน้ำลดลง แต่ยังคงมีน้ำท่วมขังในพื้นที่ 5 อำเภอ (ทุ่งเขาหลวง เชียงขวัญ เสลภูมิ พนมไพร สุวรรณภูมิ)**



การให้ความช่วยเหลือ ผวจ.ขอรับพระมหากรุณาพระราชทานโรงครัวพระราชทานประกอบอาหารพระราชทานเลี้ยงบรรเทาทุกข์ผู้ประสบภัยในพื้นที่ ในพื้นที่ อ.ทุ่งเขาหลวง 2 จุด บริเวณ บ้านอึก่อม ต.เทิดไทย บริเวณวัดบ้านมะบ้า ต.บึงงาม ศูนย์ ปภ.เขต 6 (ขอนแก่น) สนง.ปภ.จ. สนับสนุน เครื่องสูบน้ำระยะไกล รถอพยพขนย้ายเรือท้องแบนพร้อมเครื่องยนต์ ทสจ. สนับสนุน เครื่องสูบน้ำ แขวงทางหลวงร้อยเอ็ด แขวงทางหลวงชนบทร้อยเอ็ด สนับสนุน รถเคลื่อนที่เร็ว รถขนย้ายผู้ประสบภัย โครงการชลประทานร้อยเอ็ด สนับสนุน เครื่องสูบน้ำและเครื่องผลักดันน้ำ เครื่องสูบน้ำ มทบ.27 สนับสนุน รถอพยพขนย้าย นพค.54 สนับสนุนรถอพยพขนย้าย สนับสนุนเรือท้องแบน สนภ.5 นทพ. สนับสนุนกำลังพลพร้อม រប.ขนาดเล็ก រប.สัมภาระ ช่วยเหลือผู้ประสบอุทกภัย โดยลำเลียงถุงยังชีพ จำนวน 800 ชุด และ รับส่งผู้ประสบภัยในพื้นที่ ต.นางาม อ.เสลภูมิ อบจ. สนับสนุน เรือท้องแบน รถขนย้ายผู้ประสบภัย สำนักงานทรัพยากรน้ำภาค 4 สนับสนุน เครื่องสูบน้ำระยะไกล สำนักงานชลประทานที่ 6 สนับสนุนเครื่องสูบน้ำระยะไกล สำนักงานปศุสัตว์จังหวัด สนับสนุนเสบียงอาหารสัตว์ให้กับราษฎรในพื้นที่ประสบอุทกภัย ภาคเอกชน และประชาชน ร่วมบริจาคเครื่องอุปโภคบริโภคหน่วยงานที่เกี่ยวข้องพร้อมเจ้าหน้าที่ เข้าสำรวจความเสียหายและเร่งระบายน้ำออกจากพื้นที่

5) จ.ศรีสะเกษ วันที่ 3 กันยายน 2562 เวลา 01.00 น. เกิดน้ำป่าไหลหลากในพื้นที่ 10 อ. (อ.ยางชุมน้อย อ.กันทรารมย์ อ.ศิลาลาด อ.กันทราลักษ์ อ.เมืองฯ อ.ราชีไศล อ.โนนคูณ อ.บึงบูรพ์ อ.เบญจลักษณ์ อ.อุทุมพรพิสัย) 37 ต. 297 ม. 1 ทม. 2 ชุมชน บ้านเรือนประชาชนได้รับผลกระทบ 46,145 หลังคาเรือน **มีผู้เสียชีวิต 1 ราย** (ชาย) **ปัจจุบันระดับลดลง ยังคงมีน้ำท่วมขังในพื้นที่ 2 อ. (อ.เมืองฯ อ.กันทราลักษ์)**



การให้ความช่วยเหลือ ศูนย์ ปภ.เขต 13 (อุบลราชธานี) สนับสนุน รถเคลื่อนย้ายผู้ประสบภัย เครื่องสูบน้ำ สนง.ปภ.จ. สนับสนุน เสื้อชูชีพ เรือท้องแบน เรือเล็ก อำนวย หน่วยทหารในพื้นที่ โครงการชลประทานศรีสะเกษ สนง.ชลประทานที่ 8 สนง.ทรัพยากรน้ำภาค 5 อบจ.ศรีสะเกษ แขวงทางหลวงชนบท สนับสนุน รถเคลื่อนย้ายผู้ประสบภัย รถยนต์บรรทุก เครื่องสูบน้ำขนาด 8 นิ้ว, 12 นิ้ว รถบรรทุก 6 ล้อ รถพยาบาล รถตรวจการณ์ จนท.ตร. อปท. อส. อปพร. อาสาสมัคร มูลนิธิ เข้าสำรวจความเสียหายยกของขึ้นที่สูง และให้ความช่วยเหลือเร่งระบายน้ำออกจากพื้นที่

* **จ.ปราจีนบุรี** วันที่ 10 ก.ย. 62 เวลา 03.00 น. เกิดฝนตกหนักน้ำไหลหลากเข้าท่วมในพื้นที่ **อ.ประจันตคาม** ต.โพธิ์งาม (ม.7) ต.หนองแก้ว (ม.8) **ประชาชนได้รับผลกระทบ 60 หลังคาเรือน ไม่มีผู้บาดเจ็บและเสียชีวิต ปัจจุบันสถานการณ์คลี่คลายแล้ว**

2. สิ่งของพระราชทาน ช่วยเหลือผู้ประสบอุทกภัย

1) **พระบาทสมเด็จพระเจ้าอยู่หัว** ทรงพระกรุณาโปรดเกล้าฯ ให้ผู้แทนพระองค์ร่วมกับมูลนิธิราชประชานุเคราะห์ ในพระบรมราชูปถัมภ์ เชิญสิ่งของพระราชทาน มอบแก่ราษฎรที่ประสบอุทกภัยในพื้นที่ ดังนี้

- วันที่ 4 ก.ย. 62 ให้ นายอำพน กิตติอำพน องคมนตรี เชิญสิ่งของพระราชทาน มอบแก่ราษฎรที่ประสบอุทกภัย ณ หอประชุมเทศบาลเมืองบ้านไผ่ อ.บ้านไผ่ จำนวน 1,997 ชุด และ ณ หอประชุมวัดไทรทอง อ.เมืองฯ จังหวัดขอนแก่น จำนวน 1,497 ชุด

- วันที่ 4 ก.ย. 62 ให้ พลอากาศเอก จอม รุ่งสว่าง องคมนตรี เชิญสิ่งของพระราชทาน มอบแก่ราษฎรที่ประสบอุทกภัย ณ หอประชุมโรงเรียนเสลภูมิ อ.เสลภูมิ จำนวน 2,660 ชุด และ ณ โรงเรียนอนุบาลโพธิ์ทอง อ.โพธิ์ทอง จำนวน 648 ชุด รวม 3,308 ชุด

- วันที่ 5 ก.ย. 62 ให้ พลเอก กัมปนาท รุดดิษฐ์ องคมนตรี เชิญสิ่งของพระราชทาน มอบแก่ราษฎรที่ประสบอุทกภัย ณ หอประชุมองค์การบริหารส่วนตำบลหนองพระ อ.วังทอง จำนวน 1,297 ชุด และ ณ หอประชุมองค์การบริหารส่วนตำบลพันชาลี อ.วังทอง จังหวัดพิษณุโลก จำนวน 2,697 ชุด

- **โรงครัวพระราชทาน** ผวจ.ขอรับพระมหากรุณาพระราชทานโรงครัวพระราชทานประกอบอาหารพระราชทานเลี้ยงบรรเทาทุกข์ผู้ประสบภัย ในพื้นที่ 3 จ. 9 จุด ดังนี้

1) จ.อำนาจเจริญ รวมจำนวน 1 จุด ได้แก่ ในพื้นที่ อ.หัวตะพาน 1 จุด บริเวณหน้าวัดพระศรีเจริญ

2) จ.อุบลราชธานี รวมจำนวน 5 จุด ได้แก่ 1) ศาลาประชาวาริน ต.วารินชำราบ อ.วารินชำราบ 2) วัดบ้านยางกระเดา ต.ท่าเมือง อ.ดอนมดแดง 3) อบต.นาเลิง ต.นาเลิง อ.ม่วงสามสิบ 4) ชุมชนโรงเรียนเบ็ญจะมะมหาราช 2 ทน.อุบลราชธานี อ.เมืองฯ 5) ศาลากลางบ้าน ม.5 ต.บ้านกอก อ.เซียงใน

3) จ.ยโสธร รวมจำนวน 3 จุด ได้แก่ ในพื้นที่ อ.เมือง 1) ต.โนนเมือง บริเวณวัดกลางศรีไตรภูมิ 2) ต.ค้อเหนือ บริเวณโครงการพระราชดำรินองอิ่ง และในพื้นที่ อ.คำเขื่อนแก้ว 1 จุด บริเวณโรงเรียนบ้านนาแก ต.นาแก

4) จ.ร้อยเอ็ด รวมจำนวน 2 จุด ได้แก่ ในพื้นที่ อ.เขาหลวง บริเวณวัดบ้านมะบ้า ต.บึงงาม และในพื้นที่ อ.ทุ่งเขาหลวง บริเวณศูนย์ช่วยเหลือผู้ประสบภัย ม.9 ต.เทอดไทย

2) **มูลนิธิราชประชานุเคราะห์** สนับสนุนถุงยังชีพ ให้แก่ประชาชนผู้ประสบอุทกภัย ในพื้นที่ จ.พิษณุโลก 4,000 ชุด ในพื้นที่ จ.ร้อยเอ็ด 3,308 ชุด

3) **สมเด็จพระเจ้าน้องนางเธอ เจ้าฟ้าจุฬาภรณวลัยลักษณ์ อัครราชกุมารี กรมพระศรีสวางควัฒน วรขัตติยราชนารี** โปรดเกล้าฯ ให้ราชวิทยาลัยจุฬาภรณ์ นำถุงยังชีพพระราชทาน มอบให้แก่ประชาชนผู้ประสบอุทกภัย ในพื้นที่ อ.เมืองฯ และ อ.ธวัชบุรี จ.ร้อยเอ็ด จำนวน 700 ชุด

4) **สภากาชาดไทย** ได้ให้ความช่วยเหลือผู้ประสบภัยระหว่างวันที่ 28 สิงหาคม - 11 กันยายน 2562 โดยมอบชุดธารน้ำใจ ในพื้นที่ 11 จ. (กาฬสินธุ์ ร้อยเอ็ด ขอนแก่น สกลนคร ยโสธร มุกดาหาร อุบลราชธานี อำนาจเจริญ พิษณุโลก พิจิตร ศรีสะเกษ) รวม 43,165 ชุด พร้อมสนับสนุนเรือท้องแบน 4 ลำ ในพื้นที่จังหวัดมุกดาหาร และอุบลราชธานี โดยได้มอบชุดธารน้ำใจฯ ดังนี้ 1) จ.กาฬสินธุ์ 1,000 ชุด 2) จ.ร้อยเอ็ด 4,700 ชุด 3) จ.ขอนแก่น 3,000 ชุด 4) จ.สกลนคร 573 ชุด 5) จ.ยโสธร 4,789 ชุด 6) จ.มุกดาหาร 3,000 ชุด 7) จ.อุบลราชธานี 7,014 ชุด 8) จ.อำนาจเจริญ 915 ชุด 9) จ.พิษณุโลก 12,600 ชุด 10) จ.พิจิตร 4,074 ชุด 11) จ.ศรีสะเกษ 1,500 ชุด

5) มุลนิธิเพื่อนพิ้ง (ภาฯ) ยามยาก สภากาชาดไทย จัดตั้งโรงครัว 3 จังหวัด 12 จุด และมอบถุงยังชีพในพื้นที่ จ.ยโสธร 1,000 ชุด จ.อำนาจเจริญ 2,000 ชุด รวม 3,000 ชุด ดังนี้

1) จ.อำนาจเจริญ รวมจำนวน 1 จุด ได้แก่ ในพื้นที่ อ.ห้วยตะพาน 1 จุด บริเวณหลังวัดพระศรีเจริญ

2) จ.อุบลราชธานี รวมจำนวน 8 จุด ได้แก่ ในพื้นที่ อ.ตระการพืชผล 1 จุด บริเวณวิทยาลัยเทคนิคตระการพืชผล อ.ดอนมดแดง 1 จุด บริเวณบ้านยางกระเดา อ.วารินชำราบ 2 จุด บริเวณหอประชุม และศาลาประชาวาริน อ.ม่วงสามสิบ 1 จุด บริเวณ อบต.นาเลิง อ.เมืองฯ 2 จุด บริเวณชุมชน รร.เบ็ญจะมะ และ ทน.อุบล อ.เขื่องใน 1 จุด บริเวณ ศาลากลางบ้าน ม.5

3) จ.ยโสธร รวมจำนวน 3 จุด ได้แก่ อ.คำเขื่อนแก้ว 1 จุด บริเวณ รร.บ้านนาแก ต.นาแก อ.เมืองฯ 2 จุด บริเวณโครงการพระราชดำรินองอิ่ง ต.ค้อเหนือ และ วัดกลางศรีตรัยภูมิ ต.ในเมือง

3. พื้นที่เฝ้าระวังและเตรียมพร้อมรับสถานการณ์

กองอำนวยการป้องกันและบรรเทาสาธารณภัยกลาง (กอปก.ก.) ได้ติดตามข้อมูลปริมาณฝนสะสมสถานการณ์น้ำท่า ปัจจัยเสี่ยงเชิงพื้นที่และหน่วยงานที่เกี่ยวข้อง พบว่า หลายพื้นที่ยังคงมีสถานการณ์น้ำท่วมขังน้ำล้นตลิ่ง กอปรกับสำนักงานชลประทานที่ 12 ได้มีหนังสือ ที่ กษ 0321/804/2562 ลงวันที่ 8 กันยายน 2562 แจ้งว่า ตั้งแต่วันที่ 8 กันยายน 2562 เป็นต้นไป คาดการณ์ปริมาณน้ำที่ไหลผ่านเขื่อนเจ้าพระยาจะควบคุมในเกณฑ์ระหว่าง 900 – 1,200 ลบ.ม./วินาที ซึ่งจะส่งผลให้ระดับน้ำตั้งแต่ท้ายเขื่อนเจ้าพระยาเพิ่มสูงขึ้น ประมาณ 0.30 – 0.80 ม. บริเวณ ต.บ้านกระทุ่ม ต.หัวเวียง อ.เสนา และ ต.ท่าดินแดง อ.ผักไห่ จ.พระนครศรีอยุธยา โดยปริมาณน้ำดังกล่าวไม่ส่งผลกระทบต่อพื้นที่บริเวณริมตลิ่งแม่น้ำเจ้าพระยา

พื้นที่เสี่ยงอาจได้รับผลกระทบจากแม่น้ำเจ้าพระยามีปริมาณน้ำเพิ่มขึ้น รวมถึงแม่น้ำสะแกกรัง แม่น้ำน้อย แม่น้ำลพบุรี คลองชัยนาท-ป่าสัก คลองชัยนาท-อยุธยา ดังนี้ จังหวัดอุทัยธานี (อ.เมืองฯ) จังหวัดลพบุรี (อ.บ้านหมี่ ท่าวัง เมืองฯ) จังหวัดชัยนาท (อ.สรรพยา) จ.สิงห์บุรี (อ.อินทร์บุรี เมืองฯ พรหมบุรี) จ.อ่างทอง (อ.ไชโย เมืองฯ ป่าโมก โพธิ์ทอง วิเศษชัยชาญ) จ.พระนครศรีอยุธยา (อ.บางบาล ผักไห่ เสนา) และ จ.สุพรรณบุรี (อ.บางปลาม้า)

กอปก.ก. จึงได้ออกโทรสาร กอปก.ก. ส่วนที่สุด ที่ มท 0610 (กอปก.ก.)/ว 178,179 ลงวันที่ 8 ก.ย. 62 เพื่อแจ้งไปยัง จังหวัดอุทัยธานี ลพบุรี ชัยนาท สิงห์บุรี อ่างทอง พระนครศรีอยุธยา และสุพรรณบุรี และ ศูนย์ ปภ.เขต 1 2 8 และ 16 ให้เตรียมความพร้อมและลดผลกระทบจากสถานการณ์ ดังนี้

1) ติดตามสถานการณ์น้ำท่า การระบายน้ำจากเขื่อนเจ้าพระยา ประชาสัมพันธ์แจ้งเตือนหน่วยงานที่เกี่ยวข้อง บริษัท ห้างร้านที่ประกอบกิจการในแม่น้ำเจ้าพระยา เช่น งานก่อสร้างเขื่อนป้องกันตลิ่ง แพร้านอาหารริมน้ำ เป็นต้น และแจ้งเตือนประชาชนที่อาศัยอยู่ริมสองฝั่งแม่น้ำเจ้าพระยา แม่น้ำสะแกกรัง แม่น้ำน้อย แม่น้ำลพบุรี คลองชัยนาท-ป่าสัก คลองชัยนาท-อยุธยา ผ่านกลไกฝ่ายปกครอง จิตอาสา เครือข่ายเตือนภัยภาคประชาชน เพื่อเฝ้าระวังและติดตามสถานการณ์ระดับน้ำอย่างใกล้ชิด

2) เตรียมความพร้อมเครื่องจักรกลสาธารณภัย รถปฏิบัติการ กำลังพล ให้พร้อมสนับสนุนจังหวัด ตลอด 24 ชั่วโมง หากเกิดสถานการณ์ขึ้นในพื้นที่ให้ประสานผู้ว่าราชการจังหวัด สำนักงานป้องกันและบรรเทาสาธารณภัย จังหวัด เพื่อรับมอบภารกิจดำเนินการช่วยเหลือโดยทันที

3) หากต้องการข้อมูลคาดการณ์สถานการณ์เพิ่มเติม ให้สอบถามไปที่ศูนย์เตือนภัยพิบัติแห่งชาติ โทร. 0 2399 4114

4) ให้รายงานผลการปฏิบัติงาน และสถานการณ์ในพื้นที่ไปยัง กอปก.ก.

4. พยากรณ์อากาศ กรมอุตุนิยมวิทยา ประจำวันที่ 11 กันยายน 2562 เวลา 17.00 น.

ลักษณะอากาศทั่วไป ประเทศไทยตอนบนมีฝนเพิ่มมากขึ้น กับมีฝนตกหนักบางแห่งบริเวณภาคเหนือ ตะวันออกเฉียงเหนือ และภาคตะวันออก สำหรับทะเลอันดามันตอนบนและอ่าวไทยตอนบนมีคลื่นสูง 1-2 เมตร บริเวณที่มีฝนฟ้าคะนองคลื่นสูงมากกว่า 2 เมตร ชาวเรือควรเดินเรือด้วยความระมัดระวัง โดยหลีกเลี่ยงการเดินเรือบริเวณที่มีฝนฟ้าคะนอง

ลักษณะสำคัญทางอุตุนิยมวิทยา ร่องมรสุมพาดผ่านตอนบนของภาคเหนือ ประเทศลาว และเวียดนามตอนบน เข้าสู่หย่อมความกดอากาศต่ำบริเวณ ประเทศเวียดนามตอนบน และอ่าวตังเกี๋ย ประกอบกับมรสุมตะวันตกเฉียงใต้พัดปกคลุมทะเลอันดามัน ประเทศไทย และอ่าวไทยตอนบนทำให้ประเทศไทยมีฝนเพิ่มมากขึ้นในระยะนี้ และมีฝนตกหนักบางแห่งบริเวณภาคเหนือ ภาคตะวันออกเฉียงเหนือ และภาคตะวันออก

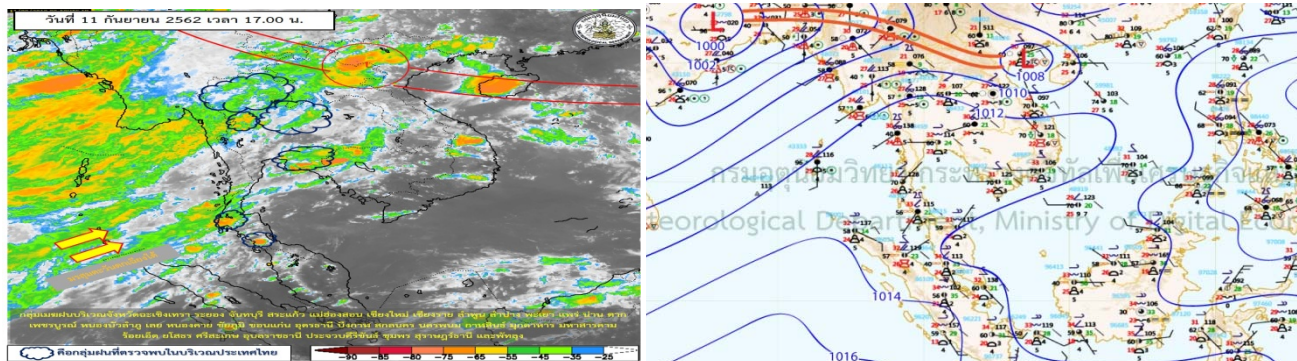

5. ข้อมูลปริมาณน้ำฝน เวลา 13.00 น. วันที่ 10 ก.ย. 62 ถึง เวลา 13.00 น. วันที่ 11 ก.ย. 62

ที่	จังหวัด	สถานีวัด	อำเภอ/เขต	ปริมาณฝน	
1	นครพนม (กรมอุตุนิยมวิทยา)	ต.ขามเฒ่า	เมืองฯ	85.3 มม.	
2	เพชรบูรณ์ (กรมอุตุนิยมวิทยา)	-	วิเชียรบุรี	36.6 มม.	
3	สงขลา (กรมอุตุนิยมวิทยา)	-	เมืองฯ	34.6 มม.	
4	ปราจีนบุรี (กรมอุตุนิยมวิทยา)	-	เมืองฯ	31.1 มม.	
5	ปทุมธานี (กรมอุตุนิยมวิทยา)	-	คลองหลวง	29.4 มม.	
6	นครสวรรค์ (กรมอุตุนิยมวิทยา)	-	ตากฟ้า	21.6 มม.	
เกณฑ์ปริมาณน้ำฝน		0.1-10 มม. = ฝนเล็กน้อย	10.1-35.0 มม. = ฝนปานกลาง	35.1-90.0 มม. = ฝนหนัก	มากกว่า 90.0 มม. = ฝนหนักมาก

6. สถานการณ์น้ำท่า (ข้อมูล : ศูนย์อำนวยการน้ำเฉพาะกิจ สททช. วันที่ 11 ก.ย. 62 เวลา 07.00)

แม่น้ำสายหลัก มีระดับเพิ่มขึ้นจากปริมาณฝนที่ตกในระยะนี้ คาดระดับน้ำในแม่น้ำเจ้าพระยา ซีและมูลยังมีแนวโน้มเพิ่มสูงขึ้น สถานการณ์น้ำล้นตลิ่งและน้ำท่วมขังในหลายพื้นที่ ได้แก่ แม่น้ำยม อ.บางระกำ จ.พิษณุโลก แม่น้ำมูล อ.วารินชำราบ อ.พิบูลมังสาหาร จ.อุบลราชธานี ระดับน้ำเพิ่มขึ้น แม่น้ำชี อ.จันทรา จ.ร้อยเอ็ด แม่น้ำมูล อ.สุวรรณภูมิ จ.ร้อยเอ็ด ระดับน้ำทรงตัว ส่วนลำปาว อ.กมลาไสย จ.กาฬสินธุ์ แม่น้ำชี อ.เชียงขวัญ อ.ทุ่งเขาหลวง จ.ร้อยเอ็ด อ.เมือง อ.มหาชนะชัย จ.ยโสธร ลำน้ำยัง อ.เสลภูมิ จ.ร้อยเอ็ด ลำเซบาย อ.ป่าติ้ว จ.ยโสธร อ.เขื่องใน จ.อุบลราชธานี ลำโดมใหญ่ อ.เดชอุดม จ.อุบลราชธานี ระดับน้ำลดลง

7. สถานการณ์น้ำแม่น้ำเจ้าพระยา (ข้อมูล : ศูนย์อุทกวิทยา กรมชลประทาน วันที่ 11 ก.ย. 62 เวลา 17.00)

สถานี	ระดับตลิ่ง (ม.)	ระดับน้ำ (ม.) (10 ก.ย.62)	ระดับน้ำ (ม.) (11 ก.ย.62)	+ สูงกว่าตลิ่ง (ม.) - ต่ำกว่าตลิ่ง (ม.)	สถานการณ์
สถานี (C.2) ค่ายจिरประวัติ อ.เมืองฯ จ.นครสวรรค์	26.20	21.51	21.24	- 4.96	ลดลง
สถานี (C.13) ท้ายเขื่อนเจ้าพระยา อ.สรรพยา จ.ชัยนาท	16.34	10.78	10.56	- 5.78	ลดลง
สถานี (C.3) บ้านบางพุทรา อ.เมืองฯ จ.สิงห์บุรี	13.40	7.25	7.18	- 6.22	ลดลง
สถานี (C.7A) บ้านบางแก้ว อ.เมืองฯ จ.อ่างทอง	13.40	4.02	3.97	- 9.43	ลดลง
สถานี (C.37) บ้านบางบาล อ.บางบาล จ.พระนครศรีอยุธยา	3.80	1.37	1.21	- 2.59	ลดลง
สถานี (C.29A) ศูนย์ศิลปาชีพฯ อ.บางไทร จ.พระนครศรีอยุธยา	3.40	1.01	0.65	- 2.75	ลดลง

8. สภาพน้ำในอ่างเก็บน้ำ (ข้อมูลกรมชลประทาน ณ วันที่ 11 ก.ย. 62)

ปริมาณน้ำในอ่างฯ 45,368 ล้าน ลบ.ม. คิดเป็นร้อยละ 64 (ปริมาณน้ำใช้การได้ 21,826 ล้าน ลบ.ม. คิดเป็นร้อยละ 46) ปริมาณน้ำในอ่างฯ เทียบกับปี 2561 (54,479 ล้าน ลบ.ม. คิดเป็นร้อยละ 77) น้อยกว่าปี 2561 จำนวน 9,111 ล้าน ลบ.ม. ปริมาณน้ำไหลลงอ่างฯ จำนวน 309.75 ล้าน ลบ.ม. ปริมาณน้ำระบาย จำนวน 86.41 ล้าน ลบ.ม. (น้ำไหลลงอ่างมากกว่าน้ำระบาย 223.34 ล้าน ลบ.ม.) สามารถรับน้ำได้อีก 25,558 ล้าน ลบ.ม.

ภาพน้ำในอ่างเก็บน้ำขนาดใหญ่ จำนวน 35 อ่าง

อ่างเก็บน้ำ		ปริมาณน้ำในอ่างฯ		ปริมาณน้ำใช้การได้		ปริมาณน้ำไหลลงอ่างฯ		ปริมาณน้ำระบาย		ปริมาณน้ำ รับได้อีก (ล้าน ม ³)
		ปริมาตร (ล้าน ม ³)	% น้ำ เก็บกัก	ปริมาตร (ล้าน ม ³)	% น้ำใช้ การ	วันนี้ (ล้าน ม ³)	เมื่อวาน (ล้าน ม ³)	วันนี้ (ล้าน ม ³)	เมื่อวาน (ล้าน ม ³)	
1. ภูมิพล	(ตก)	5,461	41	1,661	17	28.09	24.32	1.50	1.50	8,001
2. สิริกิติ์	(อต)	5,292	56	2,442	37	28.34	24.79	4.43	2.87	4,218
3. แม่จัดสมบูรณ์ชล	(ชม)	141	53	128	51	0.30	0.41	0.09	0.09	131
4. แม่กวางอุดมธารา	(ชม)	77	29	63	25	0.46	0.48	0.11	0.35	186
5. กิวลม	(ลป)	64	61	61	59	1.12	1.30	1.53	1.53	42
6. กิวคอหมา	(ลป)	112	66	106	65	0.46	0.80	0.28	0.34	65
7. แควน้อยบำรุงแดน	(พล)	456	49	413	46	9.45	10.24	0.38	0.00	483
8. แม่มอก	(ลป)	37	34	21	23	0.16	0.25	0.25	0.25	73
9. ห้วยหลวง	(อต)	80	59	74	57	2.90	1.68	0.20	0.21	61
10. น้ำอูน	(สน)	335	64	290	61	6.59	1.557	0.27	0.32	186
11. น้ำพุง	(สน)	83	51	75	48	1.78	0.67	0.61	0.61	82
12. จุฬารัตน์	(ชย)	50	30	13	10	0.16	0.16	0.00	0.00	114
13. อุบลรัตน์	(ชก)	621	26	40	2	7.56	4.37	0.30	0.30	1,810
14. ลำปาว	(กส)	1,471	74	1,371	73	31.20	23.59	1.50	1.29	509
15. ลำตะคอง	(นม)	158	50	135	46	0.94	0.76	0.17	0.13	159
16. ลำพระเพลิง	(นม)	26	17	24	16	0.14	0.15	0.00	0.00	129
17. มูลบन	(นม)	38	27	31	23	0.15	0.03	0.04	0.04	103
18. ลำแซะ	(นม)	72	26	65	24	1.14	1.30	0.03	0.03	203
19. ลำน้ำรอง	(บร)	14	11	10	9	0.16	0.05	0.00	0.00	108
20. สิรินคร	(อบ)	1,840	94	1,008	89	11.89	17.61	16.59	16.77	126
21. ป่าสักชลสิทธิ์	(ลป)	287	30	284	30	18.16	20.22	0.74	0.72	673
22. ทับเสลา	(อน)	36	23	19	13	0.00	0.00	0.00	0.00	124
23. กระเสียว	(สพ)	65	22	25	10	0.00	0.00	0.02	0.02	234
24. ศรีนครินทร์	(กจ)	14,749	83	4,484	60	50.44	51.59	4.99	5.00	2,996
25. วชิราลงกรณ์	(กจ)	7,766	88	4,754	81	72.73	81.87	25.02	20.00	1,094
26. ชุนด่านปราการชล	(นย)	143	64	139	63	12.72	10.45	0.05	0.05	83
27. คลองสิียด	(ฉช)	58	14	28	7	2.40	0.10	0.05	0.00	362
28. บางพระ	(ชบ)	44	38	32	31	0.00	0.00	0.21	0.20	73
29. หนองปลาไหล	(รย)	85	52	72	48	0.03	0.00	0.00	0.00	79
30. ประแสร์	(รย)	125	42	105	38	0.00	0.00	0.53	0.53	172
31. นฤปดินทรจินดา	(ปจ)	161	55	142	51	4.21	1.92	0.00	0.00	147
32. แก่งกระจาน	(พบ)	595	84	530	82	0.08	9.900	8.81	8.81	115
33. ปราณบุรี	(ปช)	279	71	261	70	6.58	7.66	8.66	8.66	114
34. รัชชประภา	(สฎ)	3,788	67	2,436	57	7.78	8.17	6.02	4.99	1,857
35. บางยาง	(ยล)	759	52	483	41	1.64	3.56	3.02	3.08	693
หมายเหตุ	ปริมาณน้ำที่มากกว่าหรือเท่ากับร้อยละ 80		ปริมาณน้ำที่น้อยกว่าหรือเท่ากับร้อยละ 30			%น้ำเก็บกัก / ปริมาณน้ำไหลเข้าอ่างฯ / ปริมาณน้ำระบาย สูงสุด				

9. สถิติอุบัติเหตุทางถนน วันที่ 11 ก.ย. 62 (ข้อมูลจากบริษัทกลางคุ้มครองผู้ประสบภัยจากรถจำกัด ยังไม่รวมข้อมูล สตช. และ สธ.)

ช่วงเวลา	ผู้เสียชีวิต	ผู้บาดเจ็บ	รวม
10 ก.ย. 62	26	2,400	2,426
1 - 10 ก.ย. 62	358	10,399	20,757
1 ม.ค. - 10 ก.ย. 62	11,375	641,032	652,407

จึงเรียนมาเพื่อโปรดทราบ

นายชยพล ธิติศักดิ์
อธิบดีกรมป้องกันและบรรเทาสาธารณภัย
ผู้อำนวยการกลาง