



รายงานสถานการณ์สาธารณสุข
กรมป้องกันและบรรเทาสาธารณภัย กระทรวงมหาดไทย
ศูนย์อำนวยการบรรเทาสาธารณภัย (ส่วนปฏิบัติการ) www.nirapai.com
โทรสาร 0-2241-7450-6 สายด่วนนิรภัย 1784



ที่ช่องข่าว 095/2562

วันที่ 11 กุมภาพันธ์ 2562

(เวลา 18.00 น.)

กรมป้องกันและบรรเทาสาธารณภัยขอรายงานสถานการณ์สาธารณสุขประจำวัน ดังนี้

1. สถานการณ์สาธารณสุข

1.1 คุณภาพอากาศในพื้นที่ภาคเหนือ ประจำวันที่ 11 ก.พ. 62 เวลา 16.00 น. (ข้อมูลกรมควบคุมมลพิษ)

| พื้นที่ | | PM _{2.5} | AQI | คุณภาพอากาศ |
|---------|---------------------|-------------------|-----|-------------------------|
| ลำปาง | ต.พระบาท อ.เมืองฯ | 65 | 137 | เริ่มมีผลกระทบต่อสุขภาพ |
| | ต.สบป่าต อ.แม่เมาะ | 89 | 197 | เริ่มมีผลกระทบต่อสุขภาพ |
| | ต.บ้านดง อ.แม่เมาะ | 80 | 175 | เริ่มมีผลกระทบต่อสุขภาพ |
| | ต.แม่เมาะ อ.แม่เมาะ | 88 | 195 | เริ่มมีผลกระทบต่อสุขภาพ |
| ลำพูน | ต.บ้านกลาง อ.เมืองฯ | 54 | 109 | เริ่มมีผลกระทบต่อสุขภาพ |
| น่าน | ต.ในเวียง อ.เมืองฯ | 56 | 114 | เริ่มมีผลกระทบต่อสุขภาพ |
| แพร่ | ต.นาจักร อ.เมืองฯ | 110 | 222 | มีผลกระทบต่อสุขภาพ |

| | | | | |
|---------------|-------------|-------------------|------------------------------------|----------------------------------|
| 0-25 ดีมาก | 26-50 ดี | 51-100 ปานกลาง | 101-200 เริ่มมีผลกระทบต่อสุขภาพ | 201 ขึ้นไป มีผลกระทบต่อสุขภาพ |
|---------------|-------------|-------------------|------------------------------------|----------------------------------|

หมายเหตุ ค่ามาตรฐาน PM_{2.5} เฉลี่ย 24 ชั่วโมง เท่ากับ 50 ไมโครกรัมต่อลูกบาศก์เมตร
ดัชนีคุณภาพอากาศ AQI (Air Quality Index) ไม่ควรเกิน 100

การดำเนินการของกระทรวงมหาดไทย

กระทรวงมหาดไทย สั่งการให้จังหวัดปริมณฑล (นนทบุรี ปทุมธานี นครปฐม สมุทรสาคร และสมุทรปราการ) ดำเนินการป้องกันและแก้ไขปัญหาฝุ่นละอองขนาดเล็กไม่เกิน 2.5 ไมครอน (PM_{2.5}) ตามความเหมาะสม กับสภาพพื้นที่และสอดคล้องกับสถานการณ์ ดังนี้

วันที่ 30 ม.ค.62 เวลา 13.00 น. รัฐมนตรีว่าการกระทรวงมหาดไทย (พลเอก อนุพงษ์ เผ่าจินดา) ได้ประชุมผ่านระบบ VDO Conference ร่วมกับ ผู้ว่าราชการจังหวัดนครปฐม ผู้ว่าราชการจังหวัดนนทบุรี ผู้ว่าราชการจังหวัดปทุมธานี ผู้ว่าราชการจังหวัดสมุทรปราการ ผู้ว่าราชการจังหวัดสมุทรสาคร ผู้ว่าราชการจังหวัดสมุทรสงคราม เรื่องการประชุมติดตามสถานการณ์ฝุ่นละอองขนาดเล็กไม่เกิน 2.5 ไมครอน (PM_{2.5})

การดำเนินการลดแหล่งกำเนิดฝุ่นควัน

- การลดแหล่งกำเนิดฝุ่นควันที่เกิดจากเครื่องยนต์ โดยรณรงค์ประชาสัมพันธ์ ขอความร่วมมือจากประชาชนในการลดการใช้รถยนต์ จักรยานยนต์ส่วนบุคคล และเปลี่ยนมาใช้รถบริการสาธารณะ เพื่อลดจำนวนยานพาหนะในเขตเมือง ตลอดจนการดับเครื่องยนต์ขณะจอดในสถานที่ราชการ โรงพยาบาล โรงเรียน และพื้นที่ที่มีมลพิษสูง พร้อมทั้งดำเนินการบังคับใช้กฎหมายที่เกี่ยวข้องอย่างเข้มงวด ในการตรวจสอบ ตรวจจับ ห้ามใช้รถควันดำที่มีค่าเกินกฎหมายกำหนด รวมถึงการจัดการจราจรให้คล่องตัว

- การลดปัญหาฝุ่นละอองบริเวณพื้นที่ก่อสร้าง เขตถนนและพื้นที่ใกล้เคียง โดยการขอความร่วมมือผู้เกี่ยวข้องฉีดล้างทำความสะอาด ฉีดพ่นละอองน้ำบริเวณดังกล่าวในช่วงที่ไม่ส่งผลกระทบต่อผู้ใช้รถใช้ถนน จนกว่าสถานการณ์จะคลี่คลาย

- การควบคุมการเผาที่จะส่งผลให้เกิดฝุ่นควันในที่โล่งอย่างเข้มงวด เช่น การเผาขยะ และเศษวัสดุทางการเกษตร รวมถึงการเผาอื่นๆ ที่ก่อให้เกิดฝุ่นควัน

- การลดปริมาณฝุ่นละอองในอากาศ โดยการฉีดพ่นละอองน้ำ การทำความสะอาดฉีดล้างถนน การทำละอองน้ำสร้างความชุ่มชื้น ในพื้นที่ที่มีค่าฝุ่นละอองสูง โดยบูรณาการร่วมกับทุกภาคส่วน และจิตอาสาในพื้นที่ ทั้งนี้ หากมีความจำเป็นให้ประสานหน่วยที่เกี่ยวข้องในการทำฝนเทียม

- การเฝ้าระวัง แจ้งเตือน โดยประสานข้อมูลจากหน่วยงานราชการที่รับผิดชอบโดยตรง เช่น ข้อมูลกรมควบคุมมลพิษ และข้อมูลจากกระทรวงสาธารณสุข เพื่อสร้างการรับรู้ให้ประชาชนในพื้นที่ทราบถึงสถานการณ์ที่ถูกต้อง

- การเฝ้าระวังผลกระทบต่อสุขภาพของประชาชน โดยการประชาสัมพันธ์เพื่อสร้างความเข้าใจในการปฏิบัติตนที่ถูกต้อง การดูแล รักษาสุขภาพอย่างเหมาะสม โดยเฉพาะกลุ่มเสี่ยง เช่น ผู้ป่วยโรคระบบทางเดินหายใจ เป็นต้น

- การขอความร่วมมือหน่วยงานราชการในพื้นที่ เพื่อให้เป็นตัวอย่างในการรณรงค์กับประชาชน โดยการกำชับหน่วยงานราชการตรวจสอบรถยนต์ไม่ให้ปล่อยควันดำเกินค่ามาตรฐานเพื่อลดการสร้างมลพิษทางอากาศ รวมทั้งการปรับเปลี่ยนใช้น้ำมันเชื้อเพลิงที่เหมาะสมกับเครื่องยนต์ที่ไม่ก่อให้เกิดมลพิษ

กรมป้องกันและบรรเทาสาธารณภัย ได้สั่งการศูนย์ป้องกันและบรรเทาสาธารณภัยเขต จำนวน 5 เขต (ศูนย์ ปก. เขต 1 ปทุมธานี, เขต 2 สุพรรณบุรี, เขต 3 ปราจีนบุรี เขต 6 ขอนแก่น เขต 15 เชียงราย) สนับสนุนรถดับเพลิงพร้อมระบบโฟมอัดอากาศแรงดันสูง จำนวน 9 คัน พร้อมชุดยานยนต์ดับเพลิงฉีกหมอกน้ำ/โฟม (Robot Fire Fighting) จำนวน 9 ชุด พร้อมเจ้าหน้าที่ ร่วมปฏิบัติงานจากกรมป้องกันและบรรเทาสาธารณภัย และศูนย์ป้องกันและบรรเทาสาธารณภัยเขต ชุดละ 4 นาย รวม 32 นาย โดยเตรียมความพร้อมให้การสนับสนุนในพื้นที่กรุงเทพมหานครและปริมณฑล ณ กรมป้องกันและบรรเทาสาธารณภัย และสถาบันพัฒนาบุคลากรด้านการป้องกันและบรรเทาสาธารณภัย จังหวัดปทุมธานี ดังนี้

(1) การปฏิบัติการป้องกันและแก้ไขปัญหาฝุ่นละอองฯ ในพื้นที่กรุงเทพมหานคร โดยร่วมปฏิบัติการกับกรุงเทพมหานคร ดังนี้

การดำเนินการเมื่อวันที่ 7 กุมภาพันธ์ 2562 เวลา 21.00 น. ดำเนินการ 2 จุด

- ถ.พระราม 2 กม.12 บริเวณปั้มน้ำมัน ปตท. เขตบางขุนเทียน จำนวน 2 ชุดปฏิบัติการ จนท. 4 นาย

(2) การสนับสนุนจังหวัดต่างๆ ในการปฏิบัติการป้องกันและแก้ไขปัญหาฝุ่นละออง ในพื้นที่จังหวัดปริมณฑล และจังหวัดต่างๆ ดังนี้

(2.1) **จังหวัดตาก** วันที่ 10-11 ก.พ. 62 เวลา 09.00 น. สนง.ปก.จ. ร่วมกับ ศูนย์ ปก. เขต 9 (พิษณุโลก) ศูนย์บัญชาการหมอกควันและไฟป่าอำเภอแม่สอด หน่วยเฉพาะกิจกรมทหารราบที่ 14 ทน.แม่สอด ทต.ท่าสายลวด อบต.แม่ปะ จัดรถดับเพลิงจำนวน 5 คัน ทำการฉีดพ่นละอองน้ำและล้างถนนในรอบเช้าเพื่อลดปริมาณฝุ่นละอองในอากาศในพื้นที่อำเภอแม่สอด

(2.2) **จังหวัดแพร่** กำหนดดำเนินการในระหว่างวันที่ 4 ก.พ.62 – 15 เม.ย.62 โดย สนง.ปก.จ. ร่วมกับ ศูนย์ ปก. เขต 15 (เชียงราย) สนับสนุน รถดับเพลิงพร้อมระบบโฟมอัดอากาศแรงดันสูง จำนวน 2 คัน พร้อมชุดยานยนต์ดับเพลิงฉีกหมอกน้ำ/โฟม (Robot Fire Fighting) จำนวน 2 เครื่อง กองพันทหารม้าที่ 12 อบจ.แพร่ แขวงทางหลวงแพร่ แขวงทางหลวงชนบทแพร่ ทต.หนองม่วงไข่ อบต.ทุ่งแก้ว อบต.น้ำริด อบต.แม่คำมี อบต.ตำหนักธรรม อบต.นาจักร ปฏิบัติการฉีดพ่นละอองน้ำเพื่อลดปัญหาฝุ่นละอองขนาดเล็กและ เพิ่มความชุ่มชื้นในอากาศตามแผนปฏิบัติการครอบคลุมในพื้นที่ 8 อำเภอ

(2.3) **จังหวัดลำพูน** เมื่อวันที่ 9-10 กพ 62 ผวจ. สั่งการให้ทุกส่วนราชการ รัฐวิสาหกิจ และภาคเอกชน ดำเนินการติดตั้งสเปรย์น้ำเพื่อเพิ่มความชื้นในอากาศและลดการฟุ้งกระจายของฝุ่น และจัด Big cleaning day ทำความสะอาดพื้นที่ทุกหน่วยงาน และฉีดล้างทำความสะอาดในพื้นที่ ถนน อาคารสถานที่ วัด สุสาน สนามหญ้า สนามกอล์ฟ

การบูรณาการของหน่วยงานอื่นๆ เพื่อดำเนินการแก้ไขปัญหาฝุ่นละอองขนาดเล็ก (PM2.5) ในพื้นที่กรุงเทพมหานคร และปริมณฑล

กระทรวงทรัพยากรธรรมชาติและสิ่งแวดล้อม

(1) จัดประชุมเพื่อแก้ไขปัญหาฝุ่นละอองขนาดเล็ก (PM2.5) ในพื้นที่กรุงเทพมหานครและปริมณฑล ณ กระทรวงทรัพยากรธรรมชาติและสิ่งแวดล้อม โดยมีปลัดกระทรวงทรัพยากรธรรมชาติและสิ่งแวดล้อมเป็นประธาน

(2) จัดการแถลงข่าวด้านทรัพยากรธรรมชาติและสิ่งแวดล้อม รวมถึงแนวทางการป้องกันและแก้ไขปัญหาฝุ่นละอองขนาดเล็ก PM2.5 ในกรุงเทพมหานครและปริมณฑล ณ กรมควบคุมมลพิษ

กรมควบคุมมลพิษ

(1) จัดตั้งศูนย์ประสานงานและแจ้งเตือนสถานการณ์ฝุ่นละออง PM2.5 ในกรุงเทพมหานครและปริมณฑล ณ อาคารกระทรวงทรัพยากรธรรมชาติและสิ่งแวดล้อม เพื่อเป็นศูนย์ประสานงาน การแจ้งเตือน และรายงานสถานการณ์

(2) จัดประชุมเพื่อติดตามสถานการณ์ปัญหาฝุ่นละอองขนาดเล็ก (PM2.5) ในพื้นที่กรุงเทพมหานครและปริมณฑล ณ กรมควบคุมมลพิษ โดยมีอธิบดีกรมควบคุมมลพิษ เป็นประธาน โดยได้ข้อสรุป 3 แนวทางในการแก้ปัญหา ดังนี้

(2.1) หากค่าฝุ่นละออง PM2.5 เฉลี่ยทั่วพื้นที่กรุงเทพมหานครเกิน 90 ไมโครกรัมต่อลบ.ม. ติดต่อกัน 3 วัน เสนอให้มีมาตรการควบคุมการจราจรและการก่อสร้างที่เข้มข้นขึ้น โดยให้เริ่มจากหน่วยงานราชการ และเจ้าหน้าที่รัฐ เช่น อาจจะทำให้ข้าราชการใช้รถยนต์ส่วนตัวมาทำงาน เพื่อลดจำนวนรถยนต์บนท้องถนน แต่ต้องขอความเห็นชอบจากแต่ละหน่วยงาน

(2.2) หากดำเนินการตามมาตรการต่างๆ แล้วค่าฝุ่นละอองยังไม่ลดลง จะให้กระทรวงสาธารณสุข ออกประกาศ เรื่องหลักเกณฑ์ วิธีการ และเงื่อนไขการประกาศพื้นที่ควบคุมเหตุรำคาญ พ.ศ. 2561 ตามพระราชบัญญัติ การสาธารณสุข พ.ศ. 2535 ซึ่งระบุว่าหากเกิดปัญหาที่สร้างความรุนแรงและมีผลกระทบต่อสุขภาพอนามัยของประชาชน รัฐมนตรีว่าการกระทรวงสาธารณสุข สามารถออกประกาศดังกล่าว โดยมอบอำนาจให้ผู้ว่าราชการกรุงเทพมหานคร ในการออกประกาศ เพื่อให้แหล่งที่ก่อให้เกิดมลพิษหยุดกิจกรรมใดๆ ได้

(2.3) ประชุมหารือแนวทางการป้องกันและแก้ไขปัญหาฝุ่นละอองขนาดเล็ก (PM2.5) ในพื้นที่ กรุงเทพมหานครและปริมณฑล ณ ศาลว่าการกรุงเทพมหานคร โดยมีรัฐมนตรีกระทรวงทรัพยากรธรรมชาติและสิ่งแวดล้อม เป็นประธาน

กรุงเทพมหานคร

(1) ประชุมหารือแนวทางการป้องกันและแก้ไขปัญหาฝุ่นละอองขนาดเล็ก (PM2.5) ในพื้นที่กรุงเทพมหานคร และปริมณฑล เมื่อวันที่ 14 มกราคม 2562 ณ ศาลว่าการกรุงเทพมหานคร โดยมีผู้ว่าราชการกรุงเทพมหานคร เป็นประธาน เพื่อหาแนวทางเร่งด่วนในการแก้ไขปัญหาฝุ่นละอองขนาดเล็กร่วมกัน โดยจะดำเนินการล้างทำความสะอาด ถนนในช่วงกลางคืน พร้อมทั้งลงพื้นที่ร่วมกับหน่วยงานทุกภาคส่วนแจกหน้ากากอนามัยชนิดป้องกันฝุ่นละอองขนาดเล็ก หรือ N95 ทั้งนี้ สำนักการโยธา และสำนักงานเขต ได้เคร่งครัดกับผู้ประกอบการก่อสร้างอาคาร การก่อสร้างรถไฟฟ้า อุโมงค์ทางลอด และสะพานข้ามทางแยก ให้ดำเนินการตามมาตรการป้องกันปัญหาฝุ่นละออง รวมทั้งประสาน ขอความร่วมมือจากหน่วยงานที่เกี่ยวข้อง อาทิ กองบังคับการตำรวจจราจร กรมการขนส่งทางบก ให้เพิ่มมาตรการตรวจจับ รถควันดำ การเร่งระบายรถบริเวณที่ฝุ่นเกินค่ามาตรฐาน การปรับปรุงคุณภาพมาตรฐานเครื่องยนต์ใหม่ และคุณภาพ น้ำมันเชื้อเพลิงให้สูงขึ้น หรือควบคุมการใช้รถยนต์ที่มีอายุเกิน 7 ปี ตลอดจนส่งเสริมการใช้รถโดยสาร ที่ใช้เชื้อเพลิง ที่ปลอดมลพิษมาใช้ทดแทนรถโดยสารรุ่นเก่าที่ใช้เครื่องยนต์ดีเซล เพื่อลดปริมาณฝุ่นละอองในบรรยากาศต่อไป

(2) ประชุมรับมอบนโยบายจากรองนายกรัฐมนตรี (พลเอก ฉัตรชัย สาริกัลยะ) เมื่อวันที่ 17 มกราคม 2562 ณ ศาลว่าการกรุงเทพมหานคร

(3) **ประกาศกรุงเทพมหานคร** เรื่อง กำหนดพื้นที่ควบคุมเหตุรำคาญ ประกาศ ณ วันที่ 30 มกราคม 2562 **กระทรวงกลาโหม** จัดประชุมหารือโครงการช่วยลดสถานการณ์ฝุ่นละอองเฉพาะพื้นที่ ของ กระทรวงกลาโหม เพื่อสนับสนุนการแก้ไขปัญหาฝุ่นละอองขนาดเล็ก (PM2.5) ในพื้นที่กรุงเทพมหานครและปริมณฑล ณ อาคารสำนักงานปลัดกระทรวงกลาโหม (แจ้งวัฒนะ) โดยมี ดร.สุวิทย์ เมษินทรีย์ รัฐมนตรีว่าการกระทรวงวิทยาศาสตร์และเทคโนโลยี และ พลเอก ชัยชาญ ช้างมงคล รัฐมนตรีช่วยว่าการกระทรวงกลาโหม เป็นประธาน การประชุมฯ ร่วม

ศูนย์บรรเทาสาธารณภัยกองทัพอากาศ จัดเครื่องบิน BT-67 จำนวน 2 เครื่อง จากกองบิน 46 จังหวัดพิษณุโลก ประจำ ณ ที่ตั้งกองบิน 6 ดอนเมือง และทำการบินโปรยน้ำ ลดฝุ่นละอองในอากาศ จำนวน 9 เที่ยวบิน เพื่อบรรเทาความเดือดร้อนให้กับประชาชนในเขตพื้นที่กรุงเทพมหานครและปริมณฑล บริเวณรอบฐานทัพอากาศ ดอนเมือง เขตจตุจักร ถนนรัชดา และบริเวณแยกเกษตร

กรมฝนหลวงและการบินเกษตร ปฏิบัติการฝนหลวงในพื้นที่รอบกรุงเทพมหานคร โดยใช้เครื่องบิน Casa จำนวน 2 ลำ Caravan 3 ลำ และจะดำเนินการไปอย่างต่อเนื่อง โดยในวันที่ 4 ก.พ. 62 ขึ้นบินปฏิบัติการ 4 เที่ยวบิน

กองบังคับการตำรวจจราจร (บกจร.) ตั้งจุดตรวจจับรถควันดำ จำนวน 20 จุด เพื่อดำเนินการตรวจจับควันดำอย่างเคร่งครัดในรถทุกชนิด และหากตรวจพบว่าเกินค่ามาตรฐาน จะสั่งระงับการนำมาใช้วิ่งบนท้องถนน โดยใช้การติดสติ๊กเกอร์ห้ามใช้ชั่วคราว 30 วัน จนกว่าจะมีการนำไปแก้ไขเพื่อให้ผ่านตามาตรฐานการตรวจวัด

กรมควบคุมโรคและกรมอนามัย ได้แนะนำให้ประชาชนสวมหน้ากากอนามัยขณะที่ต้องอยู่กลางแจ้ง เพื่อลดความเสี่ยงการสะสมฝุ่นละอองของร่างกาย ส่วนหน้ากากอนามัย N95 สามารถสวมใส่ได้ แต่ต้องศึกษาวิธีการสวมใส่ ที่ถูกต้อง ทั้งนี้ สามารถใช้หน้ากากอนามัยปกติสวมใส่ทดแทนได้โดยใช้กระดาษทิชชูซ้อน 2 ชั้น

โรงเรียนการบินกรุงเทพ บูรณาการร่วมกับกรุงเทพมหานคร ในการแก้ไขสถานการณ์ฝุ่นละออง โดยสนับสนุนเครื่องบินเล็กเพื่อฉีดพ่นละอองน้ำในอากาศพื้นที่กรุงเทพมหานคร ในระหว่างวันที่ 6 – 8 ก.พ.62 และระหว่างวันที่ 13 – 15 ก.พ.62 ได้ดำเนินการพื้นที่เขตบางขุนเทียน จำนวน 6 เที่ยวบิน

2. พยากรณ์อากาศ กรมอุตุนิยมวิทยา ลงวันที่ 11 ก.พ. 62 เวลา 17.00 น.

พยากรณ์อากาศ 24 ชั่วโมงข้างหน้า ภาคเหนือ ภาคตะวันออกเฉียงเหนือ ภาคกลาง และภาคตะวันออก มีฝนฟ้าคะนองและมีลมกระโชกแรงบางแห่ง โดยประเทศไทยตอนบนมีอากาศร้อนในตอนกลางวัน ขอให้ประชาชนระวังอันตรายจากฝนฟ้าคะนองลมกระโชกแรง และควรอยู่ห่างจากต้นไม้ใหญ่ สิ่งปลูกสร้าง รวมทั้งป้ายโฆษณาที่ไม่แข็งแรง สำหรับเกษตรกรควรระมัดระวัง และป้องกันความเสียหายต่อผลผลิตทางการเกษตรไว้ด้วย ส่วนภาคใต้มีฝนฟ้าคะนองเพิ่มขึ้น คลื่นลมบริเวณอ่าวไทยมีคลื่นสูงประมาณ 1-2 เมตร

ลักษณะสำคัญทางอุตุนิยมวิทยา บริเวณความกดอากาศสูงกำลังปานกลางจากประเทศจีนแผ่ลงมาปกคลุมภาคตะวันออกเฉียงเหนือและทะเลจีนใต้ ประกอบกับลมตะวันออกเฉียงใต้พัดนำความชื้นจากทะเลจีนใต้และอ่าวไทยเข้ามาปกคลุมประเทศไทยตอนบนซึ่งมีอากาศร้อนในตอนกลางวัน ลักษณะเช่นนี้ทำให้บริเวณดังกล่าวมีฝนฟ้าคะนองกับมีลมกระโชกแรงบางแห่ง โดยจะส่งผลกระทบต่อวันที่ 12 กุมภาพันธ์ 2562 สำหรับมรสุมตะวันออกเฉียงเหนือที่พัดปกคลุมอ่าวไทยและภาคใต้มีกำลังแรงขึ้น ทำให้ภาคใต้มีฝนเพิ่มขึ้นในระยะนี้ ส่วนคลื่นลมบริเวณอ่าวไทยตอนล่างมีกำลังปานกลาง

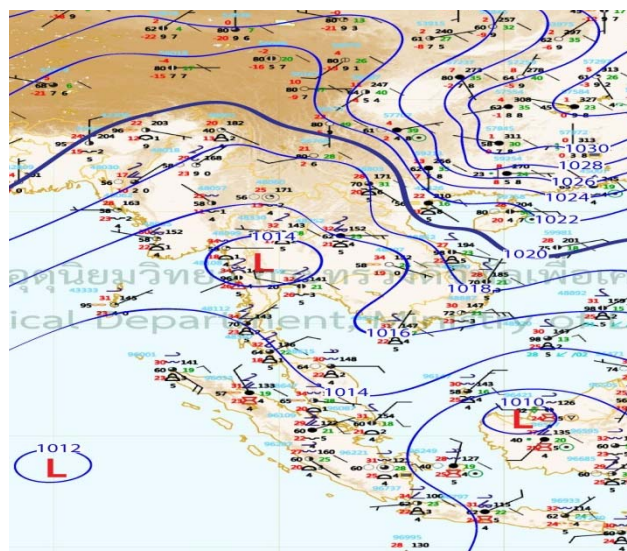
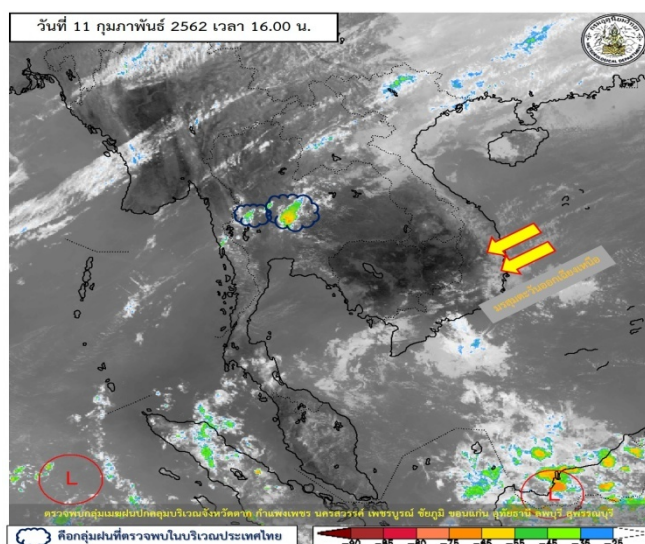

3. ข้อมูลปริมาณน้ำฝน เวลา 17.00 น. วันที่ 10 ก.พ. 62 ถึง เวลา 17.00 น. วันที่ 11 ก.พ. 62

| ที่ | จังหวัด | สถานีวัด | อำเภอ/เขต | ปริมาณฝน |
|------------------------------|-------------------|---------------------------|------------|------------------------|
| 1 | ชลบุรี (สสนก.) | ต.หนองบอนแดง | บ้านบึง | 30.2 มม. |
| 3 | หนองคาย (สสนก.) | ต.บ้านฝ้อ | โพนพิสัย | 22.0 มม. |
| 4 | บุรีรัมย์ (สสนก.) | ต.หนองแวง | ละหานทราย | 15.4 มม. |
| 5 | จันทบุรี (สสนก.) | ต.ซากไทย | เขาคิชฌกูฏ | 14.0 มม. |
| เกณฑ์ปริมาณน้ำฝน | | | | |
| 0.1-10 มม. = ฝนเล็กน้อย | | 10.1-35.0 มม. = ฝนปานกลาง | | 35.1-90.0 มม. = ฝนหนัก |
| มากกว่า 90.0 มม. = ฝนหนักมาก | | | | |

4. ข้อมูลอุณหภูมิรายภาค (กรมอุตุนิยมวิทยา ณ วันที่ 11 ก.พ. 62)

| ภาค | อุณหภูมิต่ำสุด (°C) | จังหวัด | อุณหภูมิสูงสุด (°C) | จังหวัด |
|-----------------------|---------------------|------------|---------------------|------------|
| เหนือ | 12.1 | น่าน | 38.9 | ตาก |
| ตะวันออกเฉียงเหนือ | 19.0 | เลย | 38.7 | ชัยภูมิ |
| กลาง | 20.5 | กาญจนบุรี | 38.7 | ลพบุรี |
| ตะวันออก | 23.7 | ฉะเชิงเทรา | 37.6 | ปราจีนบุรี |
| ใต้ | 19.7 | สงขลา | 36.5 | กระบี่ |
| กรุงเทพมหานคร/ปริมณฑล | 25.2 | ปทุมธานี | 37.0 | ปทุมธานี |

*** อุณหภูมียอดดอยต่ำสุด 3.4 องศาเซลเซียส (กิ่วแม่ปาน ยอดดอยอินทนนท์ อ.จอมทอง จ.เชียงใหม่)

5. สภาพน้ำในอ่างเก็บน้ำ (ข้อมูลกรมชลประทาน ณ วันที่ 11 ก.พ. 62)

ปริมาณน้ำในอ่างฯ 50,098 ล้าน ลบ.ม. คิดเป็นร้อยละ 71 (ปริมาณน้ำใช้การได้ 26,556 ล้าน ลบ.ม. คิดเป็นร้อยละ 56) ปริมาณน้ำในอ่างฯ เทียบกับปี 2561 (54,074 ล้าน ลบ.ม. คิดเป็นร้อยละ 76) น้อยกว่าปี 2561 จำนวน 3,976 ล้าน ลบ.ม. ปริมาณน้ำไหลลงอ่างฯ จำนวน 17.58 ล้าน ลบ.ม. ปริมาณน้ำระบายจำนวน 111.85 ล้าน ลบ.ม. (น้ำระบาย มากกว่า น้ำไหลลงอ่างฯ 94.27 ล้าน ลบ.ม.) สามารถรับน้ำได้อีก 20,828 ล้าน ลบ.ม.

สภาพน้ำในอ่างเก็บน้ำขนาดใหญ่ จำนวน 35 อ่าง

| อ่างเก็บน้ำ | | ปริมาณน้ำในอ่างฯ | | ปริมาณน้ำใช้การได้ | | ปริมาณน้ำไหลลงอ่างฯ | | ปริมาณน้ำระบาย | | ปริมาณน้ำรับได้อีก (ล้าน ม ³) |
|--------------------|------|-------------------------------|--------------|-------------------------------|-------------|-------------------------------|---------------------------------|-------------------------------|---------------------------------|---|
| | | ปริมาณ (ล้าน ม ³) | % น้ำเก็บกัก | ปริมาณ (ล้าน ม ³) | % น้ำใช้การ | วันนี้ (ล้าน ม ³) | เมื่อวาน (ล้าน ม ³) | วันนี้ (ล้าน ม ³) | เมื่อวาน (ล้าน ม ³) | |
| 1. ภูมิพล | (ตก) | 8,171 | 61 | 4,371 | 45 | 0.00 | 0.21 | 19.00 | 19.00 | 5,291 |
| 2. สิริกิติ์ | (อต) | 6,395 | 67 | 3,545 | 53 | 3.44 | 3.47 | 25.99 | 26.07 | 3,115 |
| 3. แม่จัดสมบูรณ์ชล | (ชม) | 251 | 95 | 239 | 94 | 0.00 | 2.18 | 0.87 | 0.87 | 14 |
| 4. แม่กวางอุดมธารา | (ชม) | 132 | 50 | 118 | 48 | 0.17 | 0.17 | 0.79 | 0.74 | 131 |
| 5. กิวลม | (ลป) | 78 | 74 | 75 | 73 | 0.68 | 0.47 | 1.34 | 1.35 | 28 |
| 6. กิวคอกหมา | (ลป) | 149 | 88 | 143 | 87 | 0.00 | 0.06 | 0.23 | 0.33 | 21 |
| 7. แควน้อยบำรุงแดน | (พล) | 512 | 54 | 469 | 52 | 0.00 | 0.00 | 3.89 | 3.89 | 427 |
| 8. แม่มอก | (ลป) | 44 | 40 | 28 | 30 | 0.00 | 0.00 | 0.00 | 0.00 | 66 |
| 9. ห้วยหลวง | (อต) | 48 | 35 | 41 | 32 | 0.00 | 0.00 | 0.18 | 0.18 | 88 |
| 10. น้ำอูน | (สน) | 323 | 62 | 278 | 59 | 0.00 | 0.00 | 2.06 | 1.71 | 197 |
| 11. น้ำพุง | (สน) | 111 | 67 | 103 | 66 | 0.00 | 0.33 | 0.24 | 0.24 | 54 |
| 12. จุฬารัตน์ | (ชย) | 93 | 57 | 56 | 44 | 0.25 | 0.00 | 1.06 | 1.06 | 71 |
| 13. อุบลรัตน์ | (ชก) | 713 | 29 | 132 | 7 | 0.00 | 0.00 | 0.51 | 0.51 | 1,718 |
| 14. ลำปาว | (กส) | 910 | 46 | 810 | 43 | 0.00 | 0.00 | 5.63 | 5.64 | 1,070 |
| 15. ลำตะคอง | (นม) | 223 | 71 | 201 | 69 | 0.00 | 0.00 | 0.43 | 0.43 | 91 |
| 16. ลำพระเพลิง | (นม) | 72 | 46 | 71 | 46 | 0.04 | 0.04 | 0.00 | 0.00 | 83 |
| 17. มูลบน | (นม) | 64 | 45 | 57 | 42 | 0.02 | 0.03 | 0.08 | 0.08 | 77 |

| อ่างเก็บน้ำ | | ปริมาณน้ำในอ่างฯ | | ปริมาณน้ำใช้การได้ | | ปริมาณน้ำไหลลงอ่างฯ | | ปริมาณน้ำระบาย | | ปริมาณน้ำรับได้อีก (ล้าน ม ³) |
|---------------------|------|---|--------------|--|-------------|---|---------------------------------|-------------------------------|---------------------------------|---|
| | | ปริมาณ (ล้าน ม ³) | % น้ำเก็บกัก | ปริมาณ (ล้าน ม ³) | % น้ำใช้การ | วันนี้ (ล้าน ม ³) | เมื่อวาน (ล้าน ม ³) | วันนี้ (ล้าน ม ³) | เมื่อวาน (ล้าน ม ³) | |
| 18. ลำแซะ | (นม) | 148 | 54 | 141 | 53 | 0.10 | 0.14 | 0.20 | 0.22 | 127 |
| 19. ลำนางรอง | (บร) | 38 | 31 | 35 | 29 | 0.04 | 0.04 | 0.00 | 0.00 | 83 |
| 20. สิรินคร | (อบ) | 1,045 | 53 | 213 | 19 | 3.82 | 0.00 | 3.01 | 2.11 | 921 |
| 21. ป่าสักชลสิทธิ์ | (ลบ) | 420 | 44 | 417 | 44 | 0.00 | 0.00 | 2.18 | 2.18 | 540 |
| 22. ทับเสลา | (อน) | 41 | 25 | 24 | 17 | 0.00 | 0.00 | 0.00 | 0.00 | 119 |
| 23. กระเสียว | (สป) | 68 | 23 | 28 | 11 | 0.00 | 0.00 | 0.04 | 0.04 | 231 |
| 24. ศรีนครินทร์ | (กจ) | 15,752 | 89 | 5,487 | 73 | 3.20 | 4.67 | 13.96 | 14.01 | 1,993 |
| 25. วชิราลงกรณ์ | (กจ) | 6,797 | 77 | 3,785 | 65 | 0.00 | 1.72 | 14.08 | 13.90 | 2,063 |
| 26. ขุนด่านปราการชล | (นย) | 125 | 56 | 121 | 55 | 0.02 | 0.02 | 1.57 | 1.78 | 99 |
| 27. คลองสีไต้ | (ฉช) | 233 | 55 | 203 | 52 | 0.30 | 0.00 | 1.80 | 1.80 | 187 |
| 28. บางพระ | (ชบ) | 72 | 62 | 60 | 57 | 0.00 | 0.21 | 0.29 | 0.28 | 45 |
| 29. หนองปลาไหล | (รย) | 133 | 81 | 120 | 80 | 0.22 | 0.26 | 0.22 | 0.22 | 31 |
| 30. ประแสร์ | (รย) | 192 | 65 | 172 | 63 | 0.00 | 0.00 | 0.42 | 0.51 | 103 |
| 31. นฤปดินทรจินดา | (ปจ) | 225 | 76 | 206 | 75 | 0.02 | 0.04 | 1.18 | 1.20 | 70 |
| 32. แก่งกระจาน | (พบ) | 551 | 78 | 486 | 75 | 0.47 | 1.62 | 3.27 | 3.27 | 159 |
| 33. ปราณบุรี | (ปช) | 318 | 81 | 301 | 81 | 0.05 | 0.35 | 0.25 | 0.25 | 73 |
| 34. รัชชประภา | (สฎ) | 4,514 | 80 | 3,162 | 74 | 2.40 | 2.27 | 5.01 | 8.04 | 1,115 |
| 35. บางหลวง | (ยล) | 1,141 | 78 | 864 | 73 | 2.24 | 1.72 | 2.07 | 2.03 | 313 |
| หมายเหตุ | | ปริมาณน้ำที่มากกว่าหรือเท่ากับร้อยละ 80 | | ปริมาณน้ำที่น้อยกว่าหรือเท่ากับร้อยละ 30 | | %น้ำเก็บกัก / ปริมาณน้ำไหลเข้าอ่างฯ / ปริมาณน้ำระบาย สูงสุด | | | | |

6. สถิติอุบัติเหตุทางถนน วันที่ 11 ก.พ. 62 (ข้อมูลจากบริษัทกลางคุ้มครองผู้ประสบภัยจากรถจำกัด)

| ช่วงเวลา | ผู้เสียชีวิต | ผู้บาดเจ็บ | รวม |
|------------------------|--------------|------------|---------|
| 10 ก.พ. 62 | 42 | 3,190 | 3,232 |
| 1 - 10 ก.พ. 62 | 438 | 33,128 | 33,566 |
| 1 ม.ค. 62 - 10 ก.พ. 62 | 1,840 | 126,651 | 128,491 |

จึงเรียนมาเพื่อโปรดทราบ

นายชยพล ธิติศักดิ์
อธิบดีกรมป้องกันและบรรเทาสาธารณภัย
ผู้อำนวยการกลาง